中華民國一〇四年七月十六日 星期四

育達時報

YU DA TIMES- The Official Newspaper of Yu Da University of Science and Technology

校址：361苗栗縣造橋鄉談文村學府路168號 電話：(037) 651188

創辦人：王廣亞 / 發行人：陳建勝 / 社長：李義祥 / 副社長：陳進喜 / 主編：陳儀珊 / 出版者：育達科技大學 / 網址：www.ydu.edu.tw / 投稿信箱：times@ydu.edu.tw

345 期
每月1日、16日出刊
線上版 馬上看

1 學校要聞 本期要聞

❶ 103學年第2學期校務工作檢討會 凝聚共識 面對挑戰
❷ 104年度中區大專校院全體學務長會議 議程豐富多元
❸ 104學年度第1梯次新生註冊暨家長座談會 順利圓滿
❹ 育達科大與聯合大學「鍊結」金緣攜手辦展

103學年 第2學期 校務工作檢討會 凝聚共識 面對挑戰

【本報訊】本校七月七日下午於國際會議廳舉辦一〇三學年第二學期校務工作檢討會，全體教職員皆出席參與，會議由陳建勝校長主持，除了安排多項頒獎及四場專題報告外，即將於八月份上任董事長的王育文董事，也特別到場期勉大家全力以赴，一起面對大環境的嚴峻挑戰，為本校學子提供最好的教學品質及求學環境。

本次會議一開始由陳校長頒發多個獎項，包括育才達人拔尖百萬獎勵、教師退休、教師升等、中區技專校院校際聯盟二〇一四年研發成果網路聯合發表作品競賽獎、履歷自傳競賽、閱讀大列車競賽等。

本校推動核心特色指標專業證照

陳校長致詞時，特別提到獲得「育才達人拔尖百萬獎勵」的楊昌鎮老師，他輔導時尚造型設計系四名同學考取美髮乙級證照，符合本校核心特色指標專業證照獎勵，值得肯定。陳校長也期勉全體教師共同努力，輔導學生考取專業證照，提升就業競爭力，以達畢業即就業的教育目標。

除此之外，陳校長也向師長們表示感謝，他指出，本學期本校的學生流失率已明顯改善，不過仍有繼續下降的空間，希望大家繼續努力。同時，他也期許全體教職員們共同讓育達科大持續向上精進，成為一所讓學生深感值得就讀，不需此行的大學。

會中安排四場專題報告

陳校長致詞後，四場專題報告接力登場，分別是林開榮開發長報告「招生工作規劃與檢討」、龍清勇教務長說明「增調所系、招生名額作業及輔導改善與停辦實施原則、陳雪芳研發長簡報「一〇四年度大專校院統合視導訪視報告」，以及陳建民資圖長的「個人資料保護認知宣導」。

王育文董事期勉教職員努力團結

會議下半場邀請王董事勗勉，他先播放了兩段影片，讓大家思考教育的意義及影響力。王董事表示，目前大環境嚴峻，本校在面對少子化挑戰的同時，還要面對教育部多項政策的考驗，因此，他期勉全體教職員在此時更要全力以赴，團結努力。

王董事指出，老師對於學生的未來應付起相當的責任，他期勉師長們，好好上課，輔導學生考取證照、積極參加國內外競賽，累積就業能量；期勉行政人員能以笑臉做好服務，每個人與自己賽跑，追求進步，相信只要努力付出，一定會有成果。

最後，在綜合座談時，陳校長率領一級行政主管與大家對話，凝聚全體共識，針對現場所提意見直接回應交流。陳校長並且再次重申，希望師長積極輔導學生考證照，特別是列為本校核心特色指標的專業證照，精進學生專業職能，會議順利圓滿落幕。

▶陳校長(圖左)頒發育才達人拔尖百萬獎勵給時尚系楊昌鎮老師(圖右)。

▲陳校長(圖中)率領一級主管與全體教職員座談交流。

▲王董事期勉全體教職員全力以赴，團結努力。

本校師生為八仙樂園塵爆意外受傷學生祈福

【本報訊】本校有七名同學於這次八仙樂園粉塵爆炸意外中受傷，陳建勝校長第一時間指示啟動校園安全暨災害防救機制，除了師長代表趕赴醫院關心慰問外，也召開「重大校安事件協調處理」會議，給予受傷同學最大支援。學務處並於七月一日中午在綜合大樓中庭辦理祈福活動，讓師生們寫下祈福小卡，希望受傷同學早日康復，重返校園。

事件發生後，陳校長隨即指示張毓幸學務長、姜德剛副學務長、相關系主任及導師趕赴醫院慰問，向受傷學生及家長允諾，學校將會提供最大支援，讓同學未來能安心就學。而陳校長也於六月卅日到各個醫院探視同學，有一人已出院回家療養，另有兩人仍在加護病房，需要大家為他們打氣加油，早日度過難關。

陳建勝校長說，育達科大是有愛有溫暖的大家庭，他已向受傷同學們表達學校的支援，先別為課業擔心，學校一定會給予最好的安排。

此外，陳校長也提到，本週期末考結束後就是暑假，大家從事各項活動要特別注意自身安全，若發生或獲知同學發生意外事件，務必通報學校導師及校安中心，專線電話是(〇三七)六五二五二六，校安中心有專責值勤人員實施廿四小時服務，學校會一起全力協助照護學生，共同維護安全。

◀本校同學寫下小卡片，為受傷同學祈福。

▶本校師生為受傷學子打氣加油，盼能早日度過傷痛。

陳順興老師、邱文頊老師、陳淑娟老師 獲選本校一〇三學年度教師教學績優獎

【本報訊】本校一〇三學年度教師教學績優獎遴選委員會議於六月二日假綜合大樓三〇七會議室舉行，共遴選出三名教師獲頒教師教學績優獎，依系所排序為行銷與流通管理系陳順興教授、休閒運動管理系邱文頊助理教授與餐旅經營系陳淑娟講師。

獲獎教師將分享教學經驗

教務處表示，教師能獲此榮譽實屬不易，因此將於一〇四學年第一學期擇合適場合公開表揚，頒贈獲獎教師獎狀乙紙及獎金五萬元，並規劃於辦理教師研習邀請三位獲獎教師進行教學經驗分享，讓優良的教學典範得以傳承於本校教師同仁。

這次遴選過程依本校「教師教學績優獎設置辦法」分為三階段進行，由系依據該系教師人數推薦適當人選，經各學院評審後，共計有九名教師具候選資格，其中經營管理學院推薦二名、人文社會學院推薦四名與休閒創意學院推薦三名。

遴選委員審查作業嚴謹

遴選委員由副校長、教務長、學院院長與通識教育中心主任擔任校內委員，另三位委員經校長核定邀請具學術聲望之校外學者擔任委員，由副校長擔任教師教學績優獎遴選委員會召集人暨主持人。遴選委員會於五月十一日至五月廿二日進行資料審查評分，除了書面審查外，亦包含教學錄影活動的檢視。

教務處表示，遴選委員依候選教師所提供的教學相關佐證資料，如教學準備、教學成效、專業成長等資料進行審閱，並由各委員依教師教學績優獎遴選評分表評分，以總分七十分以上擇優並需經二分之一以上委員同意，最後經委員會熱烈討論逐一核視後，順利產生三名教學績優教師名單。

104年度中區大專校院
全體學務長會議 議程豐富多元

【本報訊】教育部中區學務中心於六月廿六日上午假本校廣亞藝術中心異國文化館舉辦一〇四年度中區大專校院全體學務長會議，此會議召集中區大專校院學務長實施研習交流會議，本校陳建勝校長親自與會，議程豐富多元，與會學務長們都深感收穫滿行囊。

陳校長於致詞時歡迎中區大專校院各學務長能蒞校參與會議，並祝福研習交流會議圓滿成功。同時，陳校長也代表本校與中區學務中心歐聖榮召集人互贈紀念品，歐召集人則向本校表達感謝之意，讓研習會能順利進行。

重視校園人權教育及發展

此次會議以「人權教育暨建構學生事務通識教育數位課程」為主題，由歐聖榮召集人針對「學生事務通識教育數位課程之建構」發表專題演講，緊接著再安排多場專題報告及經驗分享。

所邀請的講者為國立臺中科技大學李宏仁學務長、苗栗地檢署黃美秀檢察事務官與德明財經科技大學柯志堂學務長，主題分別為「校園學生人權與學校管理作為之平衡」、「從楊又穎事件看網路霸凌的法律責任」及「校園生活有關人權案例處理」等，精彩的經驗交流與分享，讓與會學務長們深感不虛此行，獲益良多。

學務處表示，在最後的綜合座談時間，與會貴賓紛紛表達這次行程豐富多元，對於本校熱情的接待及活動流程順暢進行，留下深刻美好的印象，活動圓滿落幕。

▲中區大專校院學務長會議與會成員於本校廣亞藝術中心合影。

創辦人專欄

經營事業首重制度化

猶記得在育達尚未完全制度化前，雖然多數教職員皆是一時之選，但再好的老師、員工，也是人，凡人都有惰性、脾氣，行事風格也各有不同，讓帶領校務的我吃盡苦頭。

迎向挑戰 自我實現—創辦人談挑戰(六)

例如，趕發考生錄取通知，過了下班時間，沒拿到加班費，要找校長理論；班級人數超編，國文老師多改幾本作文，該不該計算酬勞？要找校長理論；早年，教職員很多是軍中退下來轉業的，軍人脾氣，幾言不和，就在校長室裡拍桌大罵；有老師想多賺點錢，竟用成績強迫學生放學到家中補習；試卷給分，隨心所欲，監考放水，幫學生把風；打牌熬夜，上課要學生自習；改作業草率敷衍，改寫作文評語「每下越況」，寫成「每況越下」，被發現糾正了，還辯稱報章雜誌常用，約定俗成。

甚至，曾有老師經常缺課，我問他怎麼回事，他卻回答：「我教學多年，沒有人敢批評我！」，我一時拿不出證據，反而得道歉，請他原諒。

類似情況，讓我堅定為學校建立制度的決心，但若條約規則，不能服眾，推行起來，也會棘手，我做了很多嘗試，成效有限。

苦思良策，我幾乎搔破腦袋。

有一天，我應邀參加他校的校慶活動，坐在司令台，操場上拔河比賽進行得如火如荼，兩班選手為爭冠軍，使盡全力，一條人龍忽而東倒、忽而西歪，勝負難解，加油聲震動操場，觀賽者的目光都焦聚在狂熱的選手身上，我卻被兩隊的指揮官，班導師的賣力演出吸引了。

班導師雖沒下場，卻在一旁揮臂助陣，弓著腰，聲嘶力竭，臉紅脖粗，比參賽者更使勁，焦急之情，恨不得把所有力量都貫注在學生身上。

「怎麼老師比學生還在乎輸贏？」我好奇地問身旁一位主任。

「當然啦，學生的成績，就是老師的考績。」主任回答。

我恍然大悟，深得啟發。待續…

（摘錄自創辦人《在自己的生命做第一》口述書籍）

104年春季體育聯合競賽 青壯年國術錦標賽 本校奪三金

【本報訊】一〇四年台灣區春季體育活動聯合競賽，今年首次舉辦國術錦標賽，共有八縣市代表隊參賽，本校武術搏擊隊指導教練邱文頊老師獲選擔任苗栗縣代表隊教練，陳豐文、周靖訓、鄭紹婷及吳怡瑩同學獲選為本縣代表隊參賽選手，並獲得三面金牌的佳績，優異表現讓人喝采。

▲本校武術隊表現優異。

本校武術隊表現亮眼

邱文頊老師表示，這次苗栗縣國術代表隊共榮獲六金五銀一銅，本校陳豐文同學榮獲南拳項目第一名、鄭紹婷同學榮獲北拳項目第一名，吳怡瑩同學則是榮獲太極拳項目第一名，為學校及苗栗縣爭光。

這項聯合競賽是由中華民國縣市體育會聯合總會主辦，來自全台灣各縣市政府、各縣市體育協會參與，共有劍道、籃球、角力、足球、拔河、射箭、國術與槌球等八個競賽項目。

八縣市代表隊競賽

在這當中，國術錦標賽是首次辦理，先由各縣市舉辦選拔賽，遴選優秀選手參賽，本次共有台北市、新北市、桃園市、新竹縣、苗栗縣、台中市、高雄市、花蓮縣等八縣市代表隊參賽。

邱文頊老師表示，鄧桂菊副縣長於五月廿日親自授旗，向代表隊表示支持及祝福。比賽時間為五月廿三日，傳統國術項目比賽地點是新北市板橋國小，比賽項目包括北拳、南拳、內家拳（形意、八卦、太極）、短兵器（刀或劍）、長兵器（棍或槍）、奇兵器、對練組（拳術或兵器）。

休管系劉碧珍老師出版新書 內容精彩

【本報訊】休閒事業管理系表示，系上劉碧珍老師專業受到學界與業界注目，獲華立出版社邀請，近期獨立撰作完成「國際會展產業概論」，不但契合觀光旅遊發展趨勢，也展現劉碧珍老師業界的驚人實力與豐富歷練。

劉碧珍老師表示，她共計耗費三年的時間，收集相關實務案例、了解法令規章並逐字鑽研，因此，形容這本書是她嘔心瀝血之作一點也不為過。此外，她也提到，會議展覽服務業帶來的商業利益，不容產官學界小覷，所以才會撰作此一書籍，無論在實務與教學上，都有其必要性。

休管系指出，觀光旅遊為系上實務課程規劃重點之一，而會展產業具備多元整合之特性，除具備龐大的經濟效益，也有助於國際、文化與學術交流，擁有產業火車頭之美譽。

黃蕙娟系主任表示，劉老師的書籍獲得長榮航空集團聶國雄公關執行長、中華民國旅行商業同業公會許錫哲理事長以及國際順風社李南山會長的一致推薦。休管系也希望透過師長們專業的展現，教材教育的製作與課程安排，培養學生從做中學，畢業即就業的工作實力。

▶劉碧珍老師出版專業書籍。

校園短波

履歷自傳競賽活動頒獎

【本報訊】研究發展處辦理校內一〇四年度履歷自傳競賽活動，有近四十名同學參加，經評審後，前三名依序為行銷與流通管理系詹昊哲同學、餐旅經營系陳庭均及幼兒保育系林佳汶同學（左一至左三），於七月七日校務工作檢討會議中公開頒獎表揚，由陳建勝校長（右一）頒贈獎金及獎狀。

龍昇村金瓜藝術節 餐旅系秀南瓜料理

【本報訊】苗栗縣造橋鄉盛產各式各樣的南瓜，龍昇社區六月三日舉辦金瓜藝術節，本校餐旅經營系也共襄盛舉，安排劉怡君、劉又華、邱郁芯、詹寓智、孫聖閔、陸柏誠、賴心婷、廖崇旭、林季佳、黃俊豪、廖禹珊、楊逸舜等十二名同學參與，每人各端一盤南瓜料理並介紹料理特色，讓與會貴賓驚豔不已，留下深刻印象。

財務系畢業生吳憲杰 考取八張金融專業證照

【本報訊】財務資訊與金融系表示，大四畢業生吳憲杰同學畢業前考取「證券商業務人員—業務員」、「信託業務專業人員」、「證券商業務人員-高級業務員」、「人身保險業務員」、「證券投資信託（顧問）事業業務員」、「銀行內控與內部稽核」、「期貨商業務員」及「金融市場常識與職業道德」等八張專業金融證照，表現優異，傑出學習成果值得肯定。

社工系參與校外競賽獲佳績

【本報訊】健康照顧社會工作系選出三組同學，參加五月廿九日於嘉南藥理大學舉辦的二〇一五全國科技大學方案設計與執行競賽，三組分別獲得第三名的好成績，讓系上師長皆感欣喜不已。

社工系表示，邱貞豪、葉宏暐、黃紹珺、陳姵穎、陳韋云執行的「泰安偏鄉土林部落-舒活筋骨・樂活老人—健康促進活動方案」，獲得社區服務組第三名；日間部馬毅綸、曾文怡、吳雅芬、楊善智、紀廷頤執行的「無『毒』有我・迎向希望」，獲得特殊族群服務組第三名。

二技進修部劉冠妏、鄧欣怡、林翠玉、樟秋香、林耿如、吳全斌、吳軒宇、王建富執行的「有話好好說，編織幸福生活」，獲得老人服務組第三名。

104學年度 第1梯次 新生註冊暨家長座談會 順利圓滿

【本報訊】本校七月十二日上午舉辦一〇四學年度第一梯次新生註冊暨新生家長座談會活動，除了協助新生辦理入學、宿舍申請等各項手續外，並請各系透過家長座談會方式，讓新生及家長了解本校特色與學習環境，王育文董事長及陳建勝校長也特別到場向大家致意，活動順利圓滿。

招生中心表示，第一梯次新生是透過高中申請、身心障礙甄試、身心障礙單招、運動績優單招、技優甄審，甄選入學等管道入學，辦理報到時間是從上午九點到中午十二點，地點在學生活動中心。

除了辦理報到手續，有關學雜費減免、兵役調查、弱勢助學、就學貸款及學生住宿等手續，現場也設有服務台與人員協助辦理。陳校長、王董事長與各系師長都到場向新生及家長表達誠摯歡迎，陳校長致詞也特別向家長們表示，請大家放心把小孩交給育達科大，學校一定會給予同學們最好的照顧，提供最佳的教育。

此外，各系師長也親切並仔細地回應新生、家長們的提問，報到會場氣氛熱絡。學務處則安排多梯次的宿舍導覽，讓新生及家長能實際了解宿舍設備與環境，安心申請入住求學。

第二梯次八月九日舉行

第一梯次活動圓滿落幕，第二梯次新生註冊暨新生家長座談會將於八月九日早上九點到十二點登場，屆時將協助聯合登記分發的新生報到，當天各項細節比照第一梯次辦理。除協調苗栗客運自當天早上八點四十分起至十二點卅分止，每隔廿分鐘就從竹南火車站發專車往返本校，中午也會為所有參與人員準備午餐，以最貼心的服務與安排，歡迎新生加入育達科大的大家庭。

▶第一次梯次新生報到踴躍。

▶王董事長(圖左)與陳校長(圖右)在報到會場歡迎新生及家長。

人文社會學院 林屏榛、林嘉育及曹雅筑同學獲CWT大專院校組獎學金

【本報訊】本校人文社會學院林屏榛、林嘉育及曹雅筑同學取得CWT全民中檢合格證書，日前更獲得CWT大專院校組獎學金，表現傑出，藍培青副院長除了向獲獎同學表示肯定之意，更鼓勵尚未報考的同學們能趁早準備，累積未來就業的能量。

教務處表示，本校近年來積極參與CWT全民中檢校園檢定，全校已有超過六百位學生參測，並有為數不少的同學，順利取得CWT全民中檢合格證書。

電腦技能基金會中文能力測驗中心自開辦以來，累積考生已超過廿萬人次，為表揚中文成績優異的學子，基金會額外提供獎助學金給予鼓勵，本校這次共有三名同學獲獎勵，表現優異。

▲藍培青副院長(圖中)對同學的表現表示肯定。

餐旅系日式餐盒 強調健康 自然 好滋味

【本報訊】本校餐旅經營系同學們在在陳慶麟老師指導下，秉持著「健康、自然、好滋味」的創作理念，研發讓人垂涎三尺的日式餐盒，從選購食材到烹調，一路為消費者把關，希望透過一次次的創意激盪與實作，研發更成熟的菜色，未來也將採預訂方式，提供校內師生訂購品嚐。

餐旅系表示，有感於創辦人創校理念，餐旅經營系全體教師掌握時代脈動，體察社會需要，除了在課程規劃盡力，注重實用、倡導知行合一，更在學生實習活動方面本著「理論與實用兼顧，授課與專業並重」之原則不遺餘力，發展不斷推陳出新，務使學生能夠「畢業即就業，上班即上手」。

盒餐料理創意無限

因此，餐旅系積極推廣全人幸福飲食，日前學生們在曾經擔任五星級飯店行政主廚的陳慶麟老師指導下，完美呈現盒餐料理，展現了料理多元和多變化的創意，讓師生們都留下深刻印象。

陳慶麟老師強調，烹調料理的首要條件，必須先了解食材，對食材特性與烹調變化瞭若指掌，並且在與其他食材搭配的合理性，細細探索食材再每一個調理過程的變化，更重要的還要了解其營養成分。對食材了解愈多，料理時就愈能精準抓住其特性，充分展現創意，變化自如。

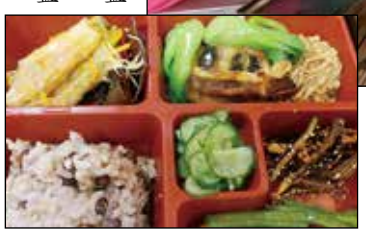

▶餐旅系師生鑽研盒餐料理。

▼餐旅系的日式餐盒強調色香味俱全。

本校為育達青年志工辦理訓練課程

【本報訊】本校學務處服務學習組五月二日至三日規劃十二小時的課程，辦理志工基礎訓練及特殊訓練，為育達青年志工「幸福存摺」開戶，獲得志願服務記錄冊。學務處表示，希望藉此提升志願服務工作品質，維護受服務者的權益，兩天的訓練課程內容豐富充實，參與學生紛紛反應獲益良多。

提升志工服務品質

本校配合內政部志願服務法第九條，對志工辦理訓練課程，張毓幸學務長表示，希望能讓學生更了解志願服務的真諦，深化志工理念與服務精神，期使學生能從課程中習得的知識內化成自己的志工服務儲備能量，對志願服務概念能夠清楚且多利用課餘時間參與服務。

本次活動邀請苗栗縣社會工作師公會孫保珍理事長、生命之愛王念國執行長、生命線協會吳昇偉副主任等重量級講師講授「助人歷程與技巧」、「社會資源與志願服務」、「同理心訓練課程」、「情緒管理」等課程。

課程緊湊充實

吳金龍組長則說，透過此次課程參與，期能增進志工的專業知能，充實服務內涵，並藉由資源交流與經驗分享以增進志工多元服務的能力，帶動服務品質的提昇。

參加培訓的「飛翔志工社」副社長徐千惠說，她在課程中學到在服務時莫忘初衷，懷著因為付出而感覺快樂，因為感覺快樂而能堅持恆久，熱忱去做好每一次的服務。

國際志工社副社長林育平則說，雖然上完兩天緊湊的課程有點累，但也因此讓他牢記，幫助別人不是給予，而是看到他人的需求所做的服務，儘量做到不造成「服務汙染」帶給被服務者困擾，課程讓他收穫很多。

十年志工路～學務處曾秀蘭獲頒衛生福利部志願服務銅質徽章

【本報訊】本校學生事務處曾秀蘭辦事員積極投入志工服務，近期獲頒一〇四年衛生福利部銅質徽章，由徐耀昌縣長表揚，優異表現讓人稱讚。她表示，能夠獲得肯定，要非常感謝育達長官栽培提攜，以及工作伙伴互相協助，讓她能有更多服務機會，未來希望傳承經驗，號召更多人投入志工行列。

衛生福利部為獎勵從事衛生保健、社會福利或其他有關衛生福利業務之志願服務工作者，每年辦理績優志工暨團隊表揚活動。徐縣長在致詞時提到，希望透過表揚活動感謝志工們的服務善行，並激勵更多的民眾投入志願服務行列，並感謝志工們及所屬團隊發揮利他助人的力量，為苗栗社會注入一股暖流。

樂於志工服務

學務處表示，曾秀蘭秉持著「助人為快樂之本」的服務奉獻心，自民國九十三年起加入苗栗生命線志工行列耐心致力於電話協談，奉獻自己的閒暇時間幫助社會需要幫助的人，歷經十多年的志工生涯，體會志工志業快樂的真諦，也深信唯有真誠服務的心，快樂就會常在，於面對挫折與困難時，也能順利克服。

曾秀蘭小姐服務於本校服務學習組，主要業務為協助結合專業課程與服務學習活動，並且輔導組織志工團隊，積極從事社區服務關懷，協助輔導學生推動社務發展及組織運作。她表示，未來仍會秉持以往熱誠繼續投身公益，並帶領育達有志與有愛的學生們一同加入「服務學習」的大家庭。

▲曾秀蘭積極參與志工服務，表現獲肯定。

育達科大與聯合大學「鍊結」金緣 攜手辦展

【本報訊】廣亞藝術中心由王創辦人廣亞博士所創立，向來是苗栗地區重要的藝術交流平台，鼓勵地方藝術創作者利用中心進行創意與藝術交流，本校時尚造設計系與聯合大學工業設計學系本學期特別舉辦聯展，以「基礎金工」課程發想合作主題，創意作品讓人驚豔。

本校副校長暨休閒創意學院院長李麗華教授表示，本次展覽是本校時尚系黃士芳老師、聯大工設系姜秀傑老師的「基礎金工」課程，進行合作的發想，期望透過不同校的二班同學既合作又競爭的心理，合辦本次展覽，展現不同的創意作品。

黃士芳老師表示，身為苗栗的教育工作者，應該以整體苗栗地區藝術、時尚教育來作為教育思考邏輯，因此，主動由自身作起，與地方高等教育—聯合大學進行合作，一起來教育苗栗的學子。

學子創作能量充沛

這學期的基礎金工課程，黃士芳主要教導同學以金工片材進行作品製作，姜秀傑老師則以蠟雕銀飾為材，請同學創作出與自己生活相關的作品，二校學生展現出不同的執行力與創作思維，都有相當優秀的作品，透過金工片材與蠟雕銀飾不同的產出成品，更激盪出更多的火花與創作能量。

此外，兩位師長也有作品參展，姜秀傑老師以木頭、九二五銀為主之戒子創作，呈現材質與造型間的調和與反差；黃士芳老師則以紅銅鍍金的整體造型意象，傳達泉水如花般湧起之自然美。

廣亞藝術中心表示，本次共計展出九十七件作品，除黃老師及姜老師各展出一件外，本校時尚系學生展出六十四件、聯合工設展出卅一件，展期至八月卅一日，每一項作品，都具有不同的創作故事，歡迎大家踴躍蒞校欣賞。

◀兩位師長也共襄盛舉，圖中為黃士芳老師作品，四個角落的戒子創作是姜秀傑老師作品。

▶兩校師生合影。

本校與王品集團、麥當勞、遠百愛買 合作辦理雙軌旗艦

【本報訊】本校是勞動部「雙軌訓練旗艦計畫」苗栗地區唯一合作學校，餐旅經營系四技制「餐飲門市管理職類」一〇四學年選定台灣年輕人最嚮往企業「王品集團、麥當勞、遠百愛買」為合作企業，讓學子們可一舉兼顧工作與學業，七月十七日截止報名，招生名額五十位，歡迎青年學子踴躍報考。

▶本校今年績辦雙軌旗艦計劃，去年入學的鍾霈蓁(圖左)、黃思嘉(圖右)同學於王品集團旗下的「原燒」服務，兼顧學業與工作。

四技日間部單獨招生將開跑

此外，本校一〇四學年四技日間部單獨招生即將登場，八月四日起至八月十四日受理報名，有意加入育達科大行列的同學們，可洽詢招生事務中心專線(〇三七)六五一一八八分機一三〇一至一三〇三。

勞動部為促進青少年就業，培訓契合企業需求之優質專業技術人力，自民國九十二年與教育部合作，引進德國「雙軌制」(Dual System)職業訓練模式，同時契合國內產業及社會環境需求，自九十八年起以本土化為主要導向，進行計畫再造，更名為「雙軌訓練旗艦計畫」。

招生事務中心表示，「雙軌旗艦」以理論加實務的教育方式，藉由做中學，從學校到職場的實務學習，無縫接軌就業，並且一次擁有畢業證書、證照、津貼、工作及勞保年資，還可享政府補助百分之五十的學費，對於希望兼顧工作與學業的同學來說，是進修與就業的最佳選擇。

推廣教育中心理托育人員專業訓練課程班

【本報訊】台北市政府社會局委訓本校推廣教育中心辦理托育人員專業訓練課程班，下半年度課程資訊如下表，訓歡迎年滿廿歲以上民眾報名參加，機會難得，敬請把握，歡迎來電洽詢，專線(〇二)二五七〇六九四九轉九，或上http://www.sce.ydu.edu.tw下載簡章參閱。

課程資訊：

開課名稱	開課日期	上課地點
托育人員專業訓練課程（平日班）8/14抽籤	104/09/07-10/08	台北
托育人員專業訓練課程（平日班）9/18抽籤	104/10/14-11/13	台北
托育人員專業訓練課程（假日班）9/04抽籤	104/10/17-12/27	台北
托育人員專業訓練課程（平日班）10/16抽籤	104/11/18-12/17	台北

渡輪

■黃玉蘭（應用英語系副教授）

敞開胸襟擁抱
剎那　邂逅
永恆　悲歡離合

潮起潮落
潮間帶
紀錄人生的舞台

濤聚濤散
濤浪中
放映生命的無奈

我輕輕滑過
是該出港的笛鳴
慢慢載走兩岸的依依

卻始終無法載走
希望　等待
兩岸　徘徊

NO one

■淚影

佇立在聚光燈下
被黑暗所夾擊

如月亮般
仰望
它至少還有星星相伴
是淒也是寂

撐著傘
雨卻又一滴滴打進我的心

然而四周不協調的歡笑聲
是百般的刺耳
刺耳卻想擁有的

車一輛輛來
人一個個走
nobody　nobody　nobody

《育達時報》歡迎師生投稿藝文創作

舉凡散文、雜記等未滿千字之本校師生藝文小品創作，皆歡迎投稿至《育達時報》，投稿作品請存word檔e-mail至times@ydu.edu.tw，本報具有審核及修改文稿權利。個人資料部分，請註明姓名、筆名、系級、單位、聯絡電話，以便稿件錄用後聯繫及致贈稿酬之用。

訊息速報

時間	內容	地點／備註
7月24日	第2階段暑修報名、繳費截止	
7月20日~8月21日	行政人員彈性上班	
8月9日	第2梯次新生註冊暨家長座談會	學生活動中心
即日起~8月31日	聯大工設&育達時尚師生金工聯展	廣亞藝術中心

地址異動或欲停收本刊物者，請逕洽本社，電話：(037)651188分機8501。